

平成30年度事業報告

自 平成30年4月 1日

至 平成31年3月31日

我が国の65歳以上の高齢者人口は、平成24年に3,000万人を超え、総人口に占める割合も25%を超えており、さらに平成37年には3,657万人となり、約30%が高齢者となることが予測され、「本格的な高齢社会」をむかえています。

加須市においては、人口ピーク時の平成20年の高齢者人口は22,979人で19.5%でしたが、平成30年度には32,317人(平成31年3月末現在)で28.6%に増加し、さらに平成37年度には推計34,430人で32.6%となり、高齢化の波が国以上に速いペースで進むことが予想されています。(第3次加須市高齢者支援計画 人口等の推計より抜粋)

シルバー人材センターは、定年退職後等の高齢者の多様な就業ニーズに応じ、地域社会の日常生活に密着した臨時的かつ短期的又は軽易な就業機会を確保・提供し、併せて高齢者の生きがいの充実、社会参加の促進による地域社会の活性化を図ることを目的としており、全国約72万人の会員が「福祉の受け手から社会の支え手」として、実践できるよう大きな期待がされています。

特に当センターでは新たな時代に的確に対応し、将来を見据えた事業展開と会員組織や運営体制等の基盤整備に努めるため、平成28年3月に10年後の平成37年度を目標年次とする「中・長期計画」を策定し、約3年が経過しました。

4つの基本目標を推進していくため、会員・理事・職員からなる各種委員会を積極的に開催し、就業機会並びに会員の拡大等に繋げて参りました。

今後も会員、役員、事務局が一丸となり「生きがい就業」を更に推進し、魅力あるシルバー事業を目指して参ります。

事業の概要等について以下のとおり報告いたします。

I 事業の概要

1. 会員数

本年度末の会員数は846人(平成31年3月31日現在)で、入会者161人、退会者95人であり、前年度比較66人の増となりました。

加須市の60歳以上の人口(平成31年4月1日)は、40,920人(男性19,359人、女性21,561人)であり、センターへの入会率は2.07%(前年比0.13ポイント増)になります。

2. 就業状況

本年度の請負による就業状況は、年間受託件数6,211件で就業実人員は738人、就業率87.2%(前年比6.1ポイント減)となり、就業延人員は97,934人日で月平均では8,161人日(前年比1.2%増)となりました。

3. 事業実績

契約先別事業実績は、年間実績額446,994,812円(前年比3.0%増)で過去最高となりました。

このうち公共機関からの受注は154,830,358円で34.65%、民間企業は221,391,657円で49.54%、個人家庭は70,671,552円で15.81%となります。

また、配分金については、年間380,003,896円、月平均31,666,991円となり一人当たりの月平均就業日数は11.1日、配分金月平均は42,909円です。

4. シルバー派遣事業実績

平成 27 年 4 月から新たに高齢者活用・現役世代雇用サポート事業（シルバー派遣）に取り組み、就業延人員 4,507 人日、年間実績額（契約金額）では、24,570,854 円（前年比 4.8%増）となりました。

国の補助金が減額される中、派遣事業に対する国からの補助金交付額は、6,000,000 円となりました。

5. ふるさと空家管理事業への取り組み

国の補助事業として、平成 28 年度から始まった地域就業機会創出・拡大事業に当センターは、ふるさと空家管理事業を提案し、採択されました。

この事業では、加須市・加須市商工会と協定書を締結し、空き家の適正管理（見回り目視点検、除草、植木の剪定等）をすることで会員の就業機会の拡大に結びつけることができました。なお、当事業に対する国の補助金交付額は、1,000,000 円であります。

6. 健康づくりサポーター養成事業への取り組み

県の補助事業として、平成 29 年度シルバー人材センター魅力向上事業に健康づくりサポーター養成事業を提案し採択され、東京都健康長寿医療センター研究所から「虚弱予防プログラム」を学び、「健康づくりサポーター」を養成しました。平成 30 年度は「健康づくりサポーター」を中心に準備し、地域の高齢者を対象とした「フレイル予防教室」を開催しました。

II 事業の実施状況

1. 中・長期基本計画並びに施設整備事業計画の推進

中・長期基本計画については、各施策を継続的かつ着実に推進していくために各種委員会を開催し、そこで提案された件について役員会、理事会に諮り事業を進めてきました。また、施設整備事業計画では計画されていた事業を予定通り完了することができました。

事業名：南側駐車場用土地取得

・土地取得	7,530,000 円
・測量	324,000 円
・所有権移転、地積更正、地目変更登記	75,600 円

事業名：シルバーサロン新設工事及び駐車場・外構・緑地整備工事

・シルバーサロン新設工事	34,020,000 円
・シルバーサロン新設工事 設計監理	1,360,800 円
・駐車場・外構・緑地整備工事	14,580,000 円
・駐車場・外構・緑地整備工事 設計監理	583,200 円
・地盤調査	32,400 円

2. いきいきと元気で働く仲間づくり（会員の増強）

(1) 新規事業の展開による、会員活躍の場の拡充

・フレイル予防教室（H31.1 月～3 月実施：計 9 回）

(2) 会員の育成

新入会員相談会を実施し、新規に入会した会員を対象に未就業相談を開催しました。

開催日：4/27、5/29、6/21、7/27、8/29、9/26、10/31、11/27、12/27、
1/29、2/27、3/26

(3) 普及啓発活動

毎月4事務所で行う入会説明会に加え地域イベントに出向き臨時説明会や掲示物を設置し、センターのPRをいたしました。また、センターの存在を広く地域社会に周知する活動として、就業以外の社会参加・社会奉仕活動を兼ねて、ボランティア活動（公園清掃）を実施しました。

- ・シルバーだよりの年2回発行（10月、3月）
- ・会員通信の発行（6月、9月、11月、1月、2月）
- ・ボランティア活動の実施

[日時] 3月9日(土) 8:00~9:30

[場所] 加須地域：花崎北公園・不動岡公園

騎西地域：玉敷公園・けやき公園

大利根地域：大利根文化体育館

北川辺地域：旧川ふるさと公園

[参加者数] 156名（加須地域59名、騎西地域43名、大利根地域26名、北川辺地域20名、事務局8名）

3. 市民生活に深く根ざした仕事づくり（地域社会の活性化）

(1) 新規事業の展開

①ふるさと空家管理事業の推進（再掲）

事業名：地域就業機会創出・拡大事業 ※国補助（平成28年度～平成30年度）

②シルバーサロンの完成に伴う事業の準備

事業名：フレイル予防教室（再掲）

③加須市元気あっぷ訪問サービスB従事者研修の実施（H30.11月）

④農作業支援事業 ⇒ 年間を通して実施

(2) 派遣事業の推進

事業名：高齢者活用・現役世代雇用サポート事業（再掲）

高齢者の雇用拡大や適性就業を推進するため請負就業に加え派遣事業を推進し、会員の希望に応じた就業場所の確保に努めてきました。

4. 安全・健康、笑顔で働く職場づくり（生きがい就労の追及）

(1) 安全意識の徹底

安全管理委員会の充実を図り、毎月各地域の就業場所のパトロールや安全就業講習等を計画的に実施し傷害事故並びに賠償事故件数「ゼロ」を目指してきましたが、結果的には以下の件数になりました。

傷害事故 3件（前年比 △8件）、賠償事故 9件（前年比 0件）

(2) 適正就業の促進

「請負就業」「派遣就業」それぞれ適正な就業の促進に努めました。またローテーション就業を実施しました（H31.3月）。

(3) 健康管理の促進

年度末に会員状況調査票を各会員に送付し、健康状態などを確認しました。

また、公益財団法人ダイヤ高齢社会研究財団と連携して介護予防効果を実証する一定期間（3年）の追跡調査は延期となりました。

(4) 生きがい支援

会員のサークル活動支援を行いました。

- ・二胡サークル（胡笑）
- ・フレイル予防教室サークル

5. 取り組みを支える基盤づくり (運営基盤の強化)

(1) 施設整備事業計画の推進 (再掲)

施設整備は、センター事業を支えるものであり、また会員の基盤であることから加須市との調整とご理解を得ながら着実に推進してきました。

- ・ 南側駐車場用土地取得
- ・ シルバーサロン新設工事及び駐車場・外構・緑地整備工事

(2) 組織体制の整備

- ① 6つの委員会に会員、理事、職員が構成員になり、それぞれの立場から意見を述べ会員が運営するセンターづくりの意識を高めてきました。
- ② 支所の開所時間を変更(短縮)しました。

事務所：平成29年度 8:00～17:00 ⇒ 平成30年度 8:00～12:00

※会議室(開放スペース)においては従来通り 8:00～17:00

(3) 財政基盤の強化

事業内容及び経常経費を見直し、経費節減に努めました。

事業実施経過報告

平成30年4月1日～平成31年3月31日

期 日	内 容	場 所
平成30年 4月	19日 連合交付金事務説明会	埼玉県県民活動総合センター
	20日 シニア活躍推進課による取材	加須市シルバー人材センター
	23日 会員拡大に向けた取組事例等に関するヒアリング調査	大宮ソニックシティ
	26日 第1回理事会	加須市シルバー人材センター
5月	9日 シルバー派遣事業ブロック別運営会議	大宮ソニックシティ
	15日 PCB含有安定器掘り起こし調査業務委託説明会	栗橋文化会館
	17日 上尾市シルバー人材センターによる視察(虚弱予防教室)	加須市シルバー人材センター
	21日 さいたま税理士法人 決算監査チェック	加須市シルバー人材センター
	21日 刈払機安全取扱講習	三俣防災倉庫
	22日 監事による決算監査	加須市シルバー人材センター
	24日 埼玉県シルバー人材センター連合会議及び代表理事等役員・事務局長経験交流研修	埼玉県県民活動総合センター
	28日 第2回理事会	加須市シルバー人材センター
	30日 コンプライアンス研修	パストラルかぞ
6月	1日 東部ブロック事務局長会議(第1回)	羽生市民プラザ
	20日 第3回理事会	加須市シルバー人材センター
	23日 定時総会、アトラクション他	市民プラザかぞ
	23日 第4回理事会	加須市シルバー人材センター
7月	5日 新任事務局長研修	埼玉県県民活動総合センター
	6日 派遣事業実務者研修(第1回)	埼玉県県民活動総合センター
	10日 地域絆支え合いワークショップ	加須市役所
	19日 普通救命講習及び熱中症防止救急法講習会	栃木市藤岡遊水地会館
	20日 安全就業推進大会	埼玉県県民活動総合センター
	26日 第5回理事会	加須市シルバー人材センター
	31日 PCB含有安定器掘り起こし調査業務に関する調査従事者研修会	久喜市栗橋文化会館
8月	1日 派遣元責任者講習会	連合会館(東京都)
	24日 東部ブロック事務局長会議(第2回)	羽生市中央公民館
	28日 第6回理事会	加須市シルバー人材センター
	30日 新任事務局長研修(1日目)	連合会館(東京都)
	31日 新任事務局長研修(2日目)	連合会館(東京都)
9月	6日 埼玉県シニア活躍推進課による立入検査	加須市シルバー人材センター
	7日 理事長研修	埼玉県県民活動総合センター
	20日 加須市産業雇用課による立入検査	加須市シルバー人材センター
	21日 平塚市生きがい事業団による視察(空家管理事業)	加須市シルバー人材センター
	25日 参加・実践型の高齢者交通安全教室	埼玉自動車学校
	25日 第7回理事会	加須市シルバー人材センター
	26日 入札(シルバーサロン新設工事他)	加須市シルバー人材センター
10月	4日 第1回埼玉県連合事務局長会議	埼玉県県民活動総合センター
	10日 シルバー派遣事業研修	埼玉県県民活動総合センター
	14日 加須地域市民まつり	パストラルかぞ
	17日 裾野市シルバー人材センターによる先進地視察研修	加須市シルバー人材センター
	23日 派遣システム(Collabo80+)【中級】研修	埼玉県県民活動総合センター
	24日 安全就業研修及び適正就業研修	埼玉県県民活動総合センター
	24日 秩父市シルバー人材センターによる視察(フレイル予防教室)	加須市シルバー人材センター
	24日 彩の国だより取材(フレイル予防教室)	加須市シルバー人材センター
	28日 北川辺ふるさと秋まつり	北川辺文化・学習センター
	30日 第8回理事会	加須市シルバー人材センター

期 日		内 容	場 所	
11月	2日	階層別職員研修	埼玉県県民活動総合センター	
	4日	加須市騎西银杏祭2018	騎西総合公園	
	6日	加須市公平委員会研修会	加須市役所	
	7日	新任役員研修	埼玉県県民活動総合センター	
	10日	第8回童謡のふるさとおおとね市民まつり	大利根運動公園	
	13日	福祉・家事援助サービス「コーディネーター養成講座」	埼玉県県民活動総合センター	
	13日	訪問サービスB従事者研修(1日目)	加須市シルバー人材センター	
	14日	訪問サービスB従事者研修(2日目)	加須市シルバー人材センター	
	26日	第9回理事会	加須市シルバー人材センター	
	27日	派遣事業者研修(第2回)	埼玉県県民活動総合センター	
	12月	8日	第2回ボウリング大会(シルバーサロン事業)	ジョイナスボウル
		13日	参加・実践型の高齢者交通安全教室	埼玉自動車学校
26日		第10回理事会	加須市シルバー人材センター	
平成31年	1月	25日	職員人権問題研修会	パストラルかぞ
		28日	第11回理事会	加須市シルバー人材センター
		29日	第2回シルバー連合事務局長会議	埼玉県県民活動総合センター
	2月	6日	監事による業務契約調査(請負・派遣)	加須市シルバー人材センター
		13日	地域別懇談会(北川辺)	北川辺文化・学習センター
		15日	地域別懇談会(大利根)	大利根総合支所
		16日	第3回加須市社会福祉推進大会	パストラルかぞ
		18日	地域別懇談会(加須)	加須市シルバー人材センター
		21日	地域別懇談会(騎西)	騎西文化・学習センター
		24日	第2回グラウンドゴルフ大会(シルバーサロン事業)	騎西総合公園
		26日	所沢シルバー人材センターによる視察(フレイル予防教室)	加須市シルバー人材センター
		26日	第12回理事会	加須市シルバー人材センター
	3月	2日	60歳からのライフセミナー	上尾市文化センター
		7日	シルバー派遣事業運営会議	埼玉県県民活動総合センター
		9日	会員によるボランティア活動	各地域公園
		13日	加須市役所管理契約課・建築開発課による開発行為完了検査	加須市シルバー人材センター
		15日	東部ブロック事務局長会議(第4回)	事務局長会議
		15日	熊谷建築安全センターによる建築確認検査	加須市シルバー人材センター
	25日	第13回理事会	加須市シルバー人材センター	
各種専門委員会の活動				
企画戦略部会		会員・就業拡大委員会 8/29、9/11、10/5、11/14、1/18、2/15、3/15 7回 空家管理推進委員会 6/14、8/23、10/3、11/19、1/21、3/5 6回		
総務部会		広報委員会 4/10、5/8、6/7、7/10、9/25、10/23、11/20、12/20、1/15、1/22、2/22、3/29 12回 シルバーサロン推進委員会 7/25、8/20、9/10、3/15 4回		
事業部会		安全管理委員会 4/20、5/21、6/28、7/24、8/23、9/21、10/25、11/21、12/20、1/31、2/20、3/19 12回 福祉・家事援助委員会 4/19、5/14、7/9、9/5、10/18、12/12、2/7 7回		
その他		<ul style="list-style-type: none"> ・入会説明会 毎月1回(各事務所) ・加須市役所ギャラリースペース臨時入会説明会 10/15、3/18 2回 ・新入会員相談会 4/27、5/29、6/21、7/27、8/29、9/26、10/31、11/27、12/27、1/29、2/27、3/26 12回 ・理事・監事候補者選考委員会 4/26、5/8、5/23 3回 ・単価見直し委員会 8/9、8/21、9/6、9/20 4回 ・二胡講座 毎月2回 ・実用書道教室 毎月2回 		

正 会 員 の 状 況 表

(平成31年3月31日)

1 月別会員数

(単位：人)

性別	平成30年									平成31年		
	4月	5月	6月	7月	8月	9月	10月	11月	12月	1月	2月	3月
男	545	548	559	561	563	562	565	569	574	573	571	570
女	249	253	268	275	279	283	282	283	284	284	285	276
合 計	794	801	827	836	842	845	847	852	858	857	856	846

2 会員の年齢別構成

性別	年齢	60歳	60歳	65歳	70歳	75歳	80歳	合 計	(歳)
		未 満	～64歳	～69歳	～74歳	～79歳	以 上		平均年齢
男 (人)		0	32	180	198	105	55	570	72.2
女 (人)		0	17	90	92	61	16	276	71.8
合 計 (人)		0	49	270	290	166	71	846	72.1
構成比 (%)		0.00	5.79	31.92	34.28	19.62	8.39	100.00	

3 会員の地域別登録状況

(単位：人)

性別	地域	加須地域	騎西地域	大利根地域	北川辺地域	合 計
	男(人)		292	128	87	63
女(人)		115	92	50	19	276
合 計		407	220	137	82	846
構成比 (%)		48.11	26.01	16.19	9.69	100.00

事業実績表

(平成30年4月1日～平成31年3月31日)

1 事業実績 (請負)

区分 月別	受託件数 (件)				就業人員			契約金額 (円)			
	公共	民間	個人	計	(人) 実人員	(人) 延実人員	(人日) 延日人員	配分金	事務費	その他	合計
平成30年 4月	57	200	187	444	581	1,368	6,964	25,569,666	2,626,170	996,941	29,192,777
5月	89	213	212	514	612	1,860	8,517	33,608,233	3,341,300	2,041,822	38,991,355
6月	94	206	251	551	609	2,115	9,062	35,269,123	3,492,034	2,187,412	40,948,569
7月	90	238	258	586	605	2,276	8,924	34,933,565	3,539,679	2,247,687	40,720,931
8月	87	215	202	504	605	1,855	8,134	31,411,496	3,114,002	1,861,243	36,386,741
9月	99	204	210	513	609	1,818	8,173	31,872,797	3,214,939	1,980,838	37,068,574
10月	92	216	307	615	616	2,304	9,365	37,625,561	3,755,665	2,816,354	44,197,580
11月	100	211	320	631	623	2,468	9,425	37,452,677	3,794,244	2,894,079	44,141,000
12月	83	193	268	544	610	1,902	7,953	30,798,601	3,078,334	1,769,556	35,646,491
平成31年 1月	67	183	210	460	592	1,535	7,219	28,426,737	2,843,277	2,056,684	33,326,698
2月	102	186	140	428	586	1,415	7,032	26,527,453	2,646,536	3,105,710	32,279,699
3月	79	185	157	421	589	1,303	7,166	26,507,987	2,627,669	4,958,741	34,094,397
合計	1,039	2,450	2,722	6,211			97,934	380,003,896	38,073,849	28,917,067	446,994,812

(注) 1 延人員は、実働時間にかかわらず1人1日単位で記載。

2 契約金額は、消費税を含む。

事業実績表
(平成30年4月1日～平成31年3月31日)

2 事業実績（派遣）

（公財）いきいき埼玉シルバー人材センター連合加須市事務所

	契約事業 所件数 (件)	受注件数 (件)	就業実人員 (人)	就業延人員 (人日)	契約金額（円）			公共民間別実績（円）	
					会員賃金	手数料等	合計	公共	民間
平成30年 4月	6	9	26	296	1,260,535	374,354	1,634,889	0	1,634,889
5月	6	9	27	309	1,291,191	383,456	1,674,647	0	1,674,647
6月	5	8	25	297	1,236,680	367,271	1,603,951	0	1,603,951
7月	8	11	33	364	1,517,908	451,928	1,969,836	0	1,969,836
8月	7	13	31	397	1,622,907	481,971	2,104,878	0	2,104,878
9月	7	12	28	342	1,420,159	421,755	1,841,914	0	1,841,914
10月	8	12	33	396	1,657,814	436,644	2,094,458	0	2,094,458
11月	8	16	34	415	1,746,137	525,553	2,271,690	0	2,271,690
12月	10	17	51	492	2,058,426	621,620	2,680,046	0	2,680,046
平成31年 1月	8	16	35	417	1,761,364	527,434	2,288,798	0	2,288,798
2月	7	13	31	412	1,760,738	526,710	2,287,448	0	2,287,448
3月	8	14	27	370	1,632,303	485,996	2,118,299	0	2,118,299
合計				4,507	18,966,162	5,604,692	24,570,854	0	24,570,854

(注) 1 (公財) いきいき埼玉シルバー人材センター連合加須市事務所の事業実績表なので、契約金額は決算額に反映されない。

反映される手数料の内訳は以下のとおり。

2 手数料の内訳

- ①活動拠点協力費（加須市シルバー人材センター） → 反映される（「労働者派遣事業等受託収益」に計上）
- ②実施事業所経費（いきいき埼玉シルバー人材センター連合加須市事務所） → 残額のみ反映される（「労働者派遣事業等受託収益」に計上）
- ③本部経費（いきいき埼玉シルバー人材センター連合） → 反映されない

3 契約金額は、消費税を含む。

3 就業状況及び前年度対比

項目 区分	(件)		就 業 率			(人日)		(日)	配 分 金 (円)			(人)
	受託件数	月平均	(人) 年度末 会員数	(人) 年1回以上 就業会員数	(%) 年 間 就業率	就業延 日人員	月平均	就業者1人 当り月平均 就 業 日 数	総 額	就業者 1人当り 月平均	就業者 1人当り 1日平均	未就業 会員数
平成29年度	5,969	497	780	728	93.33	96,795	8,066	11.1	369,867,962	42,338	3,821	52
平成30年度	6,211	518	846	738	87.23	97,934	8,161	11.1	380,003,896	42,909	3,880	85
前年度対比 (%)	104.05	104.23	108.46	101.37	93.46	101.18	101.18	100.00	102.74	101.35	101.55	

(注) 未就業会員数は、年度当初から年度末まで在籍した会員の内、未就業の会員数（加須市シルバー独自の数値）

4 公共・民間別事業実績

項目 区分	(件)	(%) 比 率	(人日)	(%) 比 率	契 約 金 額 (円)						
	受託件数		就業延 実人員		配 分 金	比 率	事務費	その他	合 計	比 率	
公共事業	1,039	16.73	6,245	28.03	126,080,380	33.18	12,604,246	16,145,732	154,830,358	34.64	
民間事業	一般企業等	2,450	39.45	6,910	31.02	197,201,254	51.89	19,808,954	4,381,449	221,391,657	49.53
	個人・家庭	2,719	43.78	9,116	40.92	56,626,812	14.90	5,654,854	8,389,886	70,671,552	15.81
	独自事業	3	0.05	8	0.04	95,450	0.03	5,795	0	101,245	0.02
合 計	6,211	100.00	22,279	100.00	380,003,896	100.00	38,073,849	28,917,067	446,994,812	100.00	

◎主な職種

- 公共事業・・・放置自転車の整理、公園・施設等清掃、公園・施設等管理、広報誌配布、駐車場整理、除草、植木剪定、毛筆宛名書きなど
- 一般企業等・・・除草、清掃、軽作業、植木剪定、毛筆宛名書きなど
- 個人・家庭・・・除草、植木剪定、障子・襖・網戸の張替え、農作業、清掃、家事手伝い、宛名書きなど
- 独自事業・・・実用書道教室

5 職群別事業実績

項目 区分	(件) 受託件数	(% 比率	(人日) 就業 延人員	(% 比率	契 約 金 額 (円)					
					配分金	(%) 比率	事務費	その他	合 計	(%) 比率
技術群 (各種講師)	21	0.34	136	0.14	314,990	0.08	19,895	1,920	336,805	0.08
技能群 (大工・植木)	1,629	26.23	11,978	12.23	56,596,536	14.89	5,603,505	8,417,557	70,617,598	15.80
事務整理群 (受付事務・筆耕)	78	1.26	847	0.86	4,928,411	1.30	492,837	151,748	5,572,996	1.25
管理群 (建物・駐車場管理)	209	3.36	6,191	6.32	22,483,304	5.92	2,248,323	29,128	24,760,755	5.54
折衝外交群 (ホステイング)	84	1.35	1,142	1.17	4,752,385	1.25	475,236	1,242,819	6,470,440	1.45
一般作業群 (清掃・軽作業他)	3,143	50.60	71,527	73.04	272,278,768	71.65	27,369,523	16,656,645	316,304,936	70.76
サービス群 (家事援助・草取)	1,047	16.86	6,113	6.24	18,649,502	4.91	1,864,530	2,417,250	22,931,282	5.13
その他	0	0.00	0	0.00	0	0.00	0	0	0	0.00
合 計	6,211	100.00	97,934	100.00	380,003,896	100.00	38,073,849	28,917,067	446,994,812	100.00

事故発生状況（平成30年4月1日～平成31年3月31日）

1 傷害事故

No.	発生日	目的名	性別	年齢	状況名	保険適用の有無
1	5/17	清掃作業中	女	74	掃除機のコードに引っかかり転倒。眼鏡を破損し顔に傷を負う。	有
2	8/17	原付バイク運転中	女	70	原付バイクで帰宅中、運転ミスにより転倒。顔面骨折と診断される。	有
3	10/23	草刈作業中	男	68	草刈作業中に背後から肩を叩かれ、驚いた拍子に近くの木に刃が接触。その際、肩を叩いた会員の右膝にも当たり、怪我を負わせる。	無

○事故発生件数の推移

	傷害事故 (件)	賠償事故 (件)
26年度	9	5
27年度	4	11
28年度	11	14
29年度	11	9
30年度	3	9

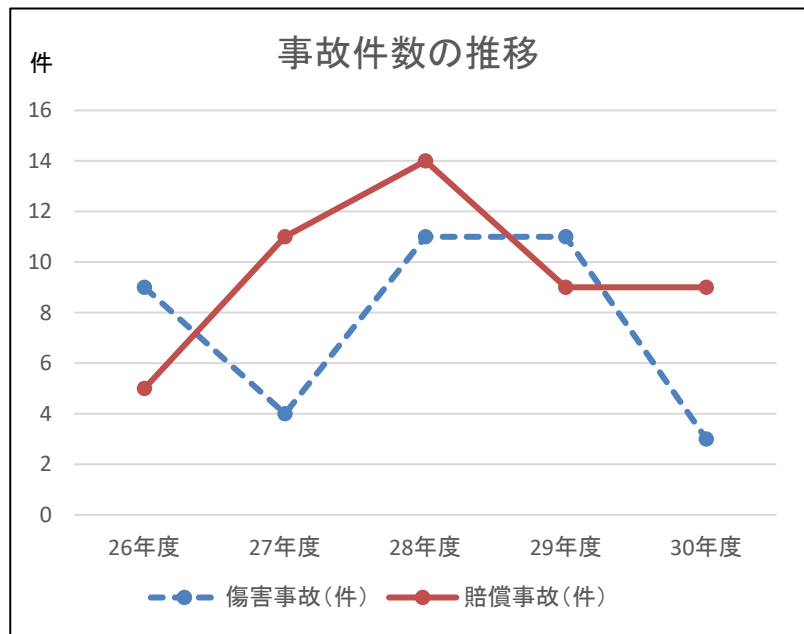

2 賠償事故

No.	発生日	目的名	性別	年齢	状況名	保険適用の有無	損物賠償金額(円)
1	5/17	自動車運転中	男	72	道路を横断しようとしたところ、一時停止で左右確認を怠り、左から走行してきた車と衝突。	無	会員の自動車保険
2	6/1	自動車運転中	男	74	広報紙配布中、バックで橋を渡ろうとしたところ、橋の縁石に左後方をぶつける。	無	リース車両のため、保険対象外
3	6/8	清掃作業中	女	73	休憩室の窓を清掃中、転倒。壁に膝をぶつけ破損させる。	有	48,600
4	9/18	草刈作業中	男	65	草刈作業中、草で電気線に気がつかず、誤って切断。	有	29,160
5	9/28	草刈作業中	男	72	車両が近くにあったためネットを張り作業していたが、草刈刃のチップが飛び、車両助手席側の窓ガラスを破損。	有	168,825
6	10/15	草刈作業中	男	72	草刈作業中、地面に設置されている照明コードが草で気がつかず、切断。	有	38,000
7	10/29	運搬作業中	男	72	切り枝の運搬を行うため、発注者宅入口に車両を横付けする際、車両左側のタイヤが玄関入口のタイルに接触し破損。	自動車保険対応	300,000
8	12/20	草刈作業中	男	72	道路脇歩道を刈払機で作業中、石またはチップを飛ばし、通りがかった車両の窓ガラスを破損。	有	30,513
9	12/21	草刈作業中	男	80	草刈作業中、警備用機器があることを失念し、機器のコードを切断。	有	20,000